



Grieks-Italiaans Restaurant "Mr. Jack's"

T.a.v. 5.1.2e

Kelfkensbos 49-50

6511 TB Nijmegen

Postadres

Gemeente Nijmegen

Bureau Veilige en Weerbare Stad

Postbus 9105

6500 HG Nijmegen

Bezoekadres

Korte Nieuwstraat 6

6511 PP Nijmegen

14024

www.nijmegen.nl

Contactpersoon

5.1.2e

Ons kenmerk

VJ60 / ZD2600048734 / D260275

Datum 15 mei 2026

Betreft Terrasvergunning Kelfkensbos 49-50

Geachte 5.1.2e,

U heeft een terrasvergunning voor uw horecabedrijf op de locatie Kelfkensbos 49-50. Datum uw Brief

Vanwege de herinrichting van het gebied Kelfkensbos, waarover u bent geïnformeerd, heb

ik uw terras opnieuw beoordeeld. De maatvoering van uw terras kan licht afwijken van uw

huidige vergunning. Ik ben daarom genoodzaakt uw terrasvergunning te wijzigen.

bijgevoegde tekening en de geactualiseerde voorschriften vindt u de exacte plaatsbepaling en oppervlakte van uw terras in de nieuwe situatie.

Ik heb besloten de terrasvergunning te verlenen, op grond van artikel 2:30 van de Algemene Plaatselijke Verordening Gemeente Nijmegen.

Ik maak u erop attent dat deze terrasvergunning alléén betrekking heeft op de locatie Kelfkensbos 49-50 6511 TB te Nijmegen.

## Voorschriften

In het kader van deze vergunning gelden de volgende voorschriften:

### Algemeen

1. Deze vergunning is pandgebonden; dit betekent dat hiervan alleen gebruik mag worden gemaakt door de exploitant van het pand aan Kelfkensbos 49-50 6511 TB NIJMEGEN. Deze aan het pand gebonden terrasvergunning vervalt zodra dit pand geëxploiteerd dan wel gebruikt wordt door een ander bedrijf of instelling dan een horecabedrijf, kiosk of maatschappelijke en recreatieve instelling.
2. Deze vergunning geldt voor onbepaalde tijd. Bij gewijzigde omstandigheden kan de vergunning worden gewijzigd dan wel worden ingetrokken.
3. Van deze vergunning mag in het centrum geen gebruik worden gemaakt tijdens de jaarlijkse Vierdaagsefeesten en eventueel andere aan te wijzen evenementen.
4. Het terras mag geopend zijn van 09.00 tot 01.00 uur. Vanaf de sluitingstijd mogen zich geen bezoekers meer op het terras bevinden.

<sup>1</sup> Artikel 9 lid 2 onder c Beleidsregels Terrassen 2022

<sup>2</sup> Artikel 1:6 lid 1 onder b APV Nijmegen

5. Bij werkzaamheden door of in opdracht van de gemeente Nijmegen dient u uw terras voor de duur van de werkzaamheden te verwijderen.
6. Bij niet, niet tijdig of niet behoorlijk nakomen van één of meer van in deze brief genoemde voorschriften kan de vergunning door mij worden ingetrokken.
7. In of aan gemeentelijk eigendom mogen geen voorwerpen bevestigd of aangebracht worden, tenzij daarvoor schriftelijk vergunning is verleend door Burgemeester en Wethouders, aan welke vergunning nadere voorschriften kunnen worden gesteld.

#### Woon- en leefklimaat

8. Van het terrein mag geen grotere oppervlakte dan 40,0 m<sup>2</sup> in beslag worden genomen, een en ander zoals nader is aangegeven op de hierbij behorende gewaarmerkte situatietekening d.d. 21 april 2026 waarop tevens de juiste plaats van het terras is weergegeven.
9. Eventueel aanwezige ingangen, doorgangen, (nood)uitgangen, gangpaden, trappen en vluchtwegen moeten te allen tijde over de volle breedte zijn vrijgehouden van obstakels.
10. Binnen een straal van 2 meter van een (nood)uitgang mogen geen tafels, stoelen, tuien of andere obstakels aanwezig zijn; tussen de tafels met de daaromheen gegroepeerde stoelen en/of andere opstellingen moeten ruime gangpaden aanwezig zijn.
11. Bluswatervoorzieningen moeten te allen tijde in een straal van 2 meter rondom worden vrijgehouden.
12. Ten behoeve van verkeer van de hulpverlenende diensten moet een doorgaande route met een breedte van 4,50 meter worden vrijgehouden.
13. Onverminderd het bovenstaande is het verboden aan of nabij een bouwwerk voorwerpen of stoffen te plaatsen, te werpen of te hebben, handelingen te verrichten of na te laten, werktuigen, middelen of voorzieningen te gebruiken of niet te gebruiken of anderszins belemmeringen op te werpen of hinder te veroorzaken waardoor:
  - a) brandgevaar wordt veroorzaakt, of
  - b) bij brand een gevaarlijke situatie wordt veroorzaakt.
14. Er dient een minimale doorgang van 1,5 meter tussen gevel en terras te worden gegarandeerd.
15. Om uitdijen van terrassen te voorkomen worden, op plaatsen waar doorgangen gegarandeerd moeten zijn, terrasschotten voorgeschreven die in vaste ankerpunten in de bestrating kunnen worden geplaatst. Voor deze ankerpunten die nagelvast in de grond geplaatst worden, moet u eerst een omgevingsvergunning – activiteit bouwen aanvragen via [www.omgevingsloket.nl](http://www.omgevingsloket.nl). Nadat deze vergunning verleend is kunt u contact opnemen met de wijkopzichter voor de uitvoering van de werkzaamheden. Let op; deze kosten komen voor eigen rekening. Terrasschotten zijn verplicht in straten, waar het terras grenst aan een weg waar permanent gemotoriseerd verkeer is toegestaan.
16. De maximaal toegestane hoogte van een terrasschot is 1.80 m. Het gedeelte van het schot boven de hoogte van 0.90 m dient minimaal voor 90% doorzichtig te zijn.

17. Het terrasmeubilair moet na sluitingstijd inpandig of op het eigen terrein, niet zijnde het terras, opgeslagen worden. Indien dit niet mogelijk is kan het terras blijven staan en moet het aan elkaar vastgebonden worden met een kabel (geen ketting i.v.m. geluidsoverlast) op zodanige wijze dat het fysiek onmogelijk wordt plaats te nemen.
18. Ten aanzien van het uiterlijk aanzien van het terras gelden onder andere de regels uit het reclame beleid van de gemeente Nijmegen. Deze zijn als bijlage bij deze vergunning gevoegd. U dient zich aan deze reclame bepalingen te houden.
19. De grootte van de parasols moet afgestemd zijn op de grootte van het terras. Een parasol mag niet groter zijn dan een terras.

#### Gebruik gemeente-eigendommen

Voor zover nodig wordt u tevens (privaatrechtelijke) toestemming verleend voor het gebruik van voormelde gemeente-eigendommen, onder de voorwaarde dat de Gemeente geheel wordt gevrijwaard van alle schadeclaims en andere vorderingen van derden als gevolg van het gebruikmaken van dit gemeente-eigendom voor het exploiteren van een terras. De gemeente Nijmegen aanvaardt geen enkele aansprakelijkheid voor eventuele kosten, schaden of andere gevolgen die kunnen ontstaan door of vanwege het gebruik van deze vergunning.

#### Terrasmarkering

De afmeting van een terras in de openbare ruimte wordt door de gemeente duidelijk met punaises op de straat of trottoir gemarkeerd, waardoor duidelijkheid ontstaat voor ondernemers, bezoekers en gemeentelijke toezichthouders waar zich de grenzen van het terras bevinden. Door de afdeling Stadsbeheer van de gemeente wordt met u een afspraak gemaakt om de punaises te plaatsen.

#### Kosten

Deze vergunning wordt legesvrij verstrekt.

#### Precario

Voor het plaatsen van voorwerpen onder, op of boven openbare gemeentegrond bent u precariobelasting verschuldigd. Het bedrag wordt op grond van de verordening Precariobelasting op basis van het aantal vierkante meters en de tijdsduur door bureau Gemeentebelastingen vastgesteld. U ontvangt hiervoor een aanslagbiljet. Voor vragen over de precariobelasting kunt u contact opnemen met 5.1.2e, tel. 5.1.2e

Heeft u vragen over de inhoud van deze brief?

Neem dan contact op met 5.1.2e van bureau Veilige en Weerbare Stad, telefoon: 14 024, e-mail: 5.1.2e@nijmegen.nl.

Tegen dit besluit kunt u bezwaar maken

Bent u het niet eens met dit besluit? Dan kunt u binnen 6 weken na verzending van deze brief een bezwaarschrift indienen. Stuur het bezwaarschrift naar de burgemeester van Nijmegen, Postbus 9105, 6500 HG Nijmegen. Of dien uw bezwaar digitaal in via het webformulier op [www.nijmegen.nl](http://www.nijmegen.nl).

In het bezwaarschrift zet u:

- Uw naam en adres;
- Een duidelijke omschrijving van het besluit waartegen u bezwaar maakt;
- De reden waarom u bezwaar maakt;
- De datum en uw handtekening,

Een bezwaar heeft geen schorsende werking. Dat betekent dat het besluit blijft gelden zolang uw bezwaarschrift in behandeling is. Als u bezwaar heeft gemaakt kunt u ook een verzoek om een voorlopige voorziening indienen bij de Rechtbank Gelderland, sector bestuursrecht, Postbus 9030, 6800 EM Arnhem. Voor meer inlichtingen verwijs ik u naar de Rechtbank op telefoonnummer: 088-3612000 en naar [www.rechtspraak.nl](http://www.rechtspraak.nl).

Namens de burgemeester,

5.1.2e

5.1.2e

, coördinator horeca en evenementen bureau Veilige en Weerbare Stad

Bijlagen:

- Terrastekening
- Beleidsregels reclame terras

Kelfkensbos

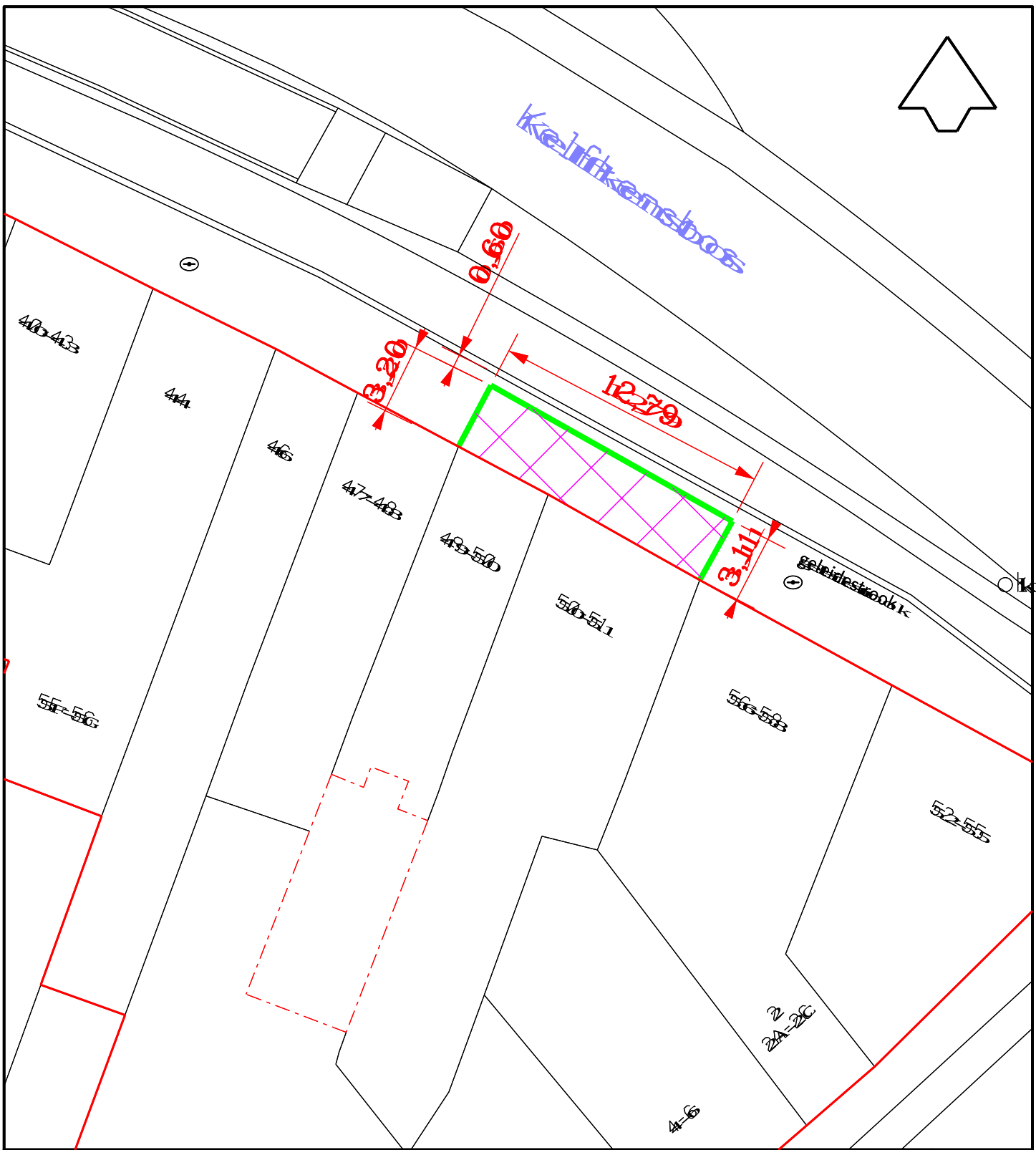
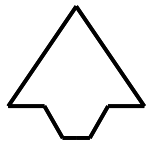

**Nijmegen**

**Afdeling PIF**  
**Basis en Geoinformatie**  
 Postbus 9105, 6500 HG Nijmegen

**Terrasvergunning Kelfkensbos 49-51**  
**oppervlakte 40m2 gemeente eigendom**

Aanmaakdatum	Tekenaar	
23-04-2026	512a	
Datum	Wijzigingtekening	
Datum	Akkoord	Stadium
23-04-2026	512a	Goedgekeurd
Tekeningnummer:	599709	
Schaal:	Formaat:	Projectnummer:
1:250	A4	
Bestek:	Aantalbladen:	Bestandsnaam:
		599709.dgn
		Versie: 3

### **Artikel 3.18 – Terrassen algemeen**

1. Reclame is toegestaan op parasols, zonweringen en terrasschotten voor zover deze bestaat uit een bedrijfsnaam en/ of (bedrijfs)logo. Andere vormen van reclame, zoals productafbeeldingen en/of het plaatsen van reclameborden of andere objecten met reclame zijn niet toegestaan. Wel mag een ondernemer een informatiezuiltje (maximale hoogte 1,5 m) binnen de grenzen van het terras plaatsen met daarop de openingstijden, een menukaart of prijslijst e.d.
2. Hieronder zijn nadere uitvoeringseisen opgenomen voor de reclame op terrassen. Als de vergunninghouder zich hier aan houdt, is het uiterlijk aanzien van het terras aanvaardbaar (zie bijlage 3, IV Overige reclames in de openbare ruimte).

### **Artikel 3.18a – Algemene uitvoeringseisen voor reclame op terrassen**

De reclame-uiting of het totaal aan reclame-uitingen mag het gevel- en straatbeeld niet domineren / verstoren en dient een terughoudend karakter te hebben. Dat wil zeggen beperkt van omvang en met een kleurstelling die is afgestemd op de kleurstelling van het betreffende terras of pand.

### **Artikel 3.18b—Uitvoeringseisen voor Zonweringen en markiezen**

1. Bedrijfsnamen en/of bedrijfslogo's zijn toegestaan op het doek óf op de volanten (de flappen, aan de onderranden van de zonwering).
2. Maximaal 1 opdruk per zonwering/markies; herhaling van teksten is niet toegestaan.
3. Bij reclame op het doek van markiezen: passend in het onderste segment van de markies.
4. Tegen de zijkanten van markiezen zijn geen reclames toegestaan.
5. De reclameopdruk laat 80% van het oorspronkelijke doek zichtbaar (per scherm / segment). Maximaal 1 opdruk per zonwering/markies; herhaling van teksten is niet toegestaan.

### **Artikel 3.18e - Uitvoeringseisen voor Terrasschermen**

1. Terrasschermen zijn maximaal 1,80 meter hoog waarbij het gedeelte boven een hoogte van 0,90 meter voor 90% doorzichtig is.
2. Op het dichte schermdeel (onderkant) is een (bedrijfs)logo toegestaan met een maximale grootte van 20% van het dichte oppervlak.
3. Productaanduidingen (al dan niet met prijsvermelding) zijn niet toegestaan.
4. Het repeterend gebruik van logo's mag het straatbeeld niet domineren / verstoren.

### **Artikel 3.18d - Uitvoeringseisen voor Parasols**

1. (Bedrijfs)logo's zijn toegestaan op de volanten (de flappen, aan de onderranden van de zonwering).
2. Maximaal op de helft van het aantal segmenten van de parasol is een opdruk toegestaan.
3. De reclameopdruk laat 80% van het oorspronkelijke doek zichtbaar (per segment).

# Legenda toegepaste uitzonderingsgrondslagen

In dit document zijn gegevens definitief geanonimiseerd op grond van:

Wet	Artikel	Omschrijving	Pagina's
Wet open overheid	Art. 5.1 lid 2 sub e	De eerbiediging van de persoonlijke levenssfeer	1, 3, 4, 5